



PROVINCIA DI SONDRIO

VERBALI

Commissione giudicatrice del bando di concorso pubblico per esami, prioritariamente riservato ai volontari delle FF.AA. ai sensi del decreto legislativo n. 66/2010, per la copertura di n. 1 posto a tempo pieno ed indeterminato di istruttore direttivo tecnico (funzionario tecnico) - categoria D comparto funzioni locali da assegnare al settore "Viabilità, Edilizia scolastica e Patrimonio".

VERBALE N. 1

L'anno 2023, il giorno 10 del mese di maggio, alle ore 8.30, negli uffici della Provincia di Sondrio, si è riunita la commissione giudicatrice del concorso pubblico per esami, prioritariamente riservato ai volontari delle FF.AA. ai sensi del d. lgs. n. 66/2010, per la copertura di n. 1 posto a tempo pieno ed indeterminato di "Istruttore direttivo tecnico" (funzionario tecnico) - categoria D comparto funzioni locali, da assegnare al settore "Viabilità, Edilizia scolastica e Patrimonio".

La commissione, nominata con determinazione n. 427 del 13 aprile 2023, risulta così composta:

Dario Belotti	presidente
Liana Vanoi	componente
Gabriele Mottalini	componente
Sandro Fiorelli/ Mauro Arcadio	componente aggiunto esperto informatica
Cinzia Cioccarelli	componente aggiunto esperto lingua inglese
Fabrizia Vido	segretaria

La commissione prende visione della determinazione n. 833 del 21 settembre 2022 di indizione del concorso pubblico, del bando di concorso che è stato pubblicato e comunicato nei modi prescritti, della determinazione n. 1204 del 13 dicembre 2022 di ammissione ed esclusione dei candidati.

I commissari sottoscrivono la dichiarazione che non sussistono situazioni di incompatibilità tra essi e i concorrenti, ai sensi degli articoli 51 e 52 del codice di procedura civile, e la consegnano al segretario.

Si prende inoltre atto del parere favorevole del Segretario Generale in merito alla composizione della commissione giudicatrice.

Indi la commissione prende atto dal bando, che le prove d'esame consisteranno:

- Prima prova scritta: prova a contenuto teorico-pratico sulle materie previste dal programma d'esame max 30 punti;
- Seconda prova scritta: quesiti a risposta sintetica finalizzati ad accertare l'attitudine del candidato a risolvere questioni connesse all'attività dell'ente in correlazione alle medesime materie previste dalla prima prova scritta max 30 punti
- Prova orale che consisterà in un colloquio interdisciplinare sulle materie del programma d'esame, tendente ad accertare la preparazione e la professionalità del candidato max 30 punti.

Nell'ambito della prova orale si procederà:

- all'accertamento della conoscenza della lingua inglese;
- all'accertamento delle conoscenze informatiche;

La commissione stabilisce poi i criteri di valutazione della prima prova scritta, della seconda prova scritta e della prova orale:

1° prova scritta:

- | | | |
|--------------------------------------------------------------------------|-----------|---|
| • pertinenza del contenuto in relazione alla prova sorteggiata | punti max | 9 |
| • correttezza dell'elaborato richiesto dal punto di vista contenutistico | punti max | 9 |
| • chiarezza dell'esposizione e semplicità del linguaggio | punti max | 3 |
| • forma italiana sintatticamente e grammaticalmente corretta | punti max | 3 |
| • corretto riferimento alla normativa vigente | punti max | 6 |

2° prova scritta:

- conoscenza, padronanza dell'argomento e capacità di rielaborazione 30% del punteggio max attribuibile ;



- chiarezza e correttezza dell'esposizione 30% del punteggio max attribuibile ;
- corretto riferimento alla normativa vigente 20% del punteggio max attribuibile ;
- forma italiana sintatticamente e grammaticalmente corretta 10% del punteggio max attribuibile;
- capacità di sintesi dell'argomento senza però tralasciare elementi di contenuto esaustivi nella trattazione 10% del punteggio max attribuibile .

Prova orale:

- chiarezza e correttezza espositiva max 10 punti
- grado di conoscenza della materia oggetto della selezione e della normativa di riferimento max 10 punti
- capacità di analisi e di sintesi apprezzando collegamenti tra le singole materie oggetto d'esame max 10 punti

La commissione decide inoltre che i quesiti della seconda prova scritta saranno n. 4 .

Saranno ammessi alla prova orale i candidati che otterranno nelle prove scritte una valutazione di almeno 21/30 o equivalente. La prova orale si intende superata con una votazione di almeno 21/30 o equivalente.

Come stabilito dal bando il punteggio finale è dato dalla somma della media dei voti conseguiti nelle prove scritte e della votazione conseguita nel colloquio.

La commissione decide che la prima prova scritta si terrà il giorno 12 giugno 2023 con inizio alle ore 9.30 presso la Provincia di Sondrio ex palazzo Besta piano terra, la seconda prova scritta si terrà il giorno 12 giugno 2023 con inizio alle ore 14.30 presso la Provincia di Sondrio ex palazzo Besta piano terra e la prova orale il giorno 15 giugno 2023 con inizio alle ore 9.30 presso la Provincia di Sondrio ex palazzo Besta piano terra.

La durata della prima prova scritta è fissata in ore 2 .

La durata della seconda prova scritta è fissata in ore 1 e mezza.

Alle ore 9.30 la seduta è tolta.

Del che si è redatto il presente verbale che, previa lettura e conferma, viene sottoscritto come segue:

IL PRESIDENTE



COMPONENTE



COMPONENTE



IL SEGRETARIO



VERBALE N. 2

L'anno 2023, il giorno 12 del mese di giugno, alle ore 8.30, negli uffici della Provincia di Sondrio, si è riunita la commissione giudicatrice del concorso pubblico per esami, prioritariamente riservato ai volontari delle FF.AA. ai sensi del d. lgs. n. 66/2010, per la copertura di n. 1 posto a tempo pieno ed indeterminato di "Istruttore direttivo tecnico" (funzionario tecnico) - categoria D comparto funzioni locali, da assegnare al settore "Viabilità, Edilizia scolastica e Patrimonio".

Il presidente ricorda che per le ore 9.30 di oggi è fissato l'inizio dello svolgimento della prima prova scritta e per le ore 14.30 l'inizio dello svolgimento della seconda prova scritta, constata la regolare convocazione dei candidati, discute e vaglia le proposte provenienti dai singoli commissari e da sé medesimo; la commissione all'unanimità approva le tracce della prima prova scritta.

Le suddette tracce vengono chiuse in buste separate firmate sui lembi di chiusura dai commissari e dal segretario.

Alle ore 9.30 sono ammessi nella sala i candidati presenti, dopo che il segretario della commissione ha accertato la loro identità.

Sono presenti i signori: Bria Gloria Maura, Poloni Simona, Stefanini Pierantonio, Trabucchi Barbara. Una volta che i candidati hanno preso posto, viene consegnato:

- ❖ Un foglio di protocollo a quadretti siglato dal commissario componente Liana Vanoi ;
- ❖ Un foglietto sul quale deve essere scritto il nome e il cognome del candidato;
- ❖ Una busta piccola gialla nella quale dovrà essere inserito il foglietto bianco di cui sopra;
- ❖ Una busta grande nella quale dovranno essere inseriti la busta piccola e l'elaborato;
- ❖ Una matita e una gomma;
- ❖ Una penna.

E' stato comunicato per mail e pubblicato su sito istituzionale dell'ente, in data 8 giugno 2023, che i candidati devono dotarsi di due squadre (una da 45 e una da 30/60).

Tutti i candidati sono in possesso di quanto richiesto.

Il Presidente, in accordo con la commissione, decide di chiamare le candidate iscritte al concorso in ordine alfabetico per mescolare, numerare e scegliere la busta oggetto della prova d'esame: Bria Gloria Maura mischia le buste, Poloni Simona numera le buste con i numeri 1, 2 e 3, Trabucchi Barbara sceglie la busta contrassegnata con il n. 1.

La busta n. 1 viene aperta dal Presidente e contiene la traccia B, allegata.

Le buste rimanenti n. 2 e n. 3 contengono rispettivamente la traccia A e C, allegate.

Viene data lettura della traccia estratta busta n. 1 (traccia B) e delle tracce non estratte (allegate prove busta n. 3 contenente la traccia C e busta n. 2 contenente la traccia A).

La segretaria Vido Fabrizia si reca a fotocopiare la traccia oggetto della prima prova scritta accompagnata dal candidato Stefanini Pierantonio.

Il presidente constata che sono le ore 9.47 ed avverte i candidati che dovranno consegnare il compito svolto non più tardi delle ore 11.50.

Alle ore 11.50 viene consegnato l'ultimo elaborato.

Su ogni busta viene temporaneamente segnata sulla linguetta staccabile un numero. Lo stesso numero verrà assegnato al candidato affinché gli stessi numeri possano essere riuniti alla busta della seconda prova scritta.

La busta contenente le prove dei candidati chiuse e sigillate vengono consegnate dai commissari al segretario perché la custodisca.

Del che si è redatto il presente verbale che, previa lettura e conferma, viene sottoscritto come segue:

IL PRESIDENTE



COMPONENTE

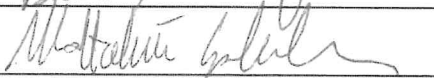

COMPONENTE



IL SEGRETARIO

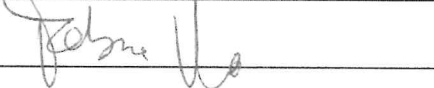

1° prova scritta

traccia B

La Provincia di Sondrio vuole realizzare un intervento di efficientamento energetico complessivo in un fabbricato scolastico risalente agli anni 60.

L'edificio consta di n. 4 piani fuori terra di cui il piano terreno e il primo piano sono illustrati nelle allegate planimetrie.

Il piano secondo e il piano terzo sono uguali al piano primo.

Il candidato:

- illustri il procedimento tecnico per lo sviluppo della progettazione, indicando i principali interventi che intende proporre;
- elabori graficamente la propria soluzione progettuale di fattibilità tecnica anche lavorando sulla sezione tipo allegata;
- imposti il computo metrico estimativo dell'intervento ed il relativo quadro economico.



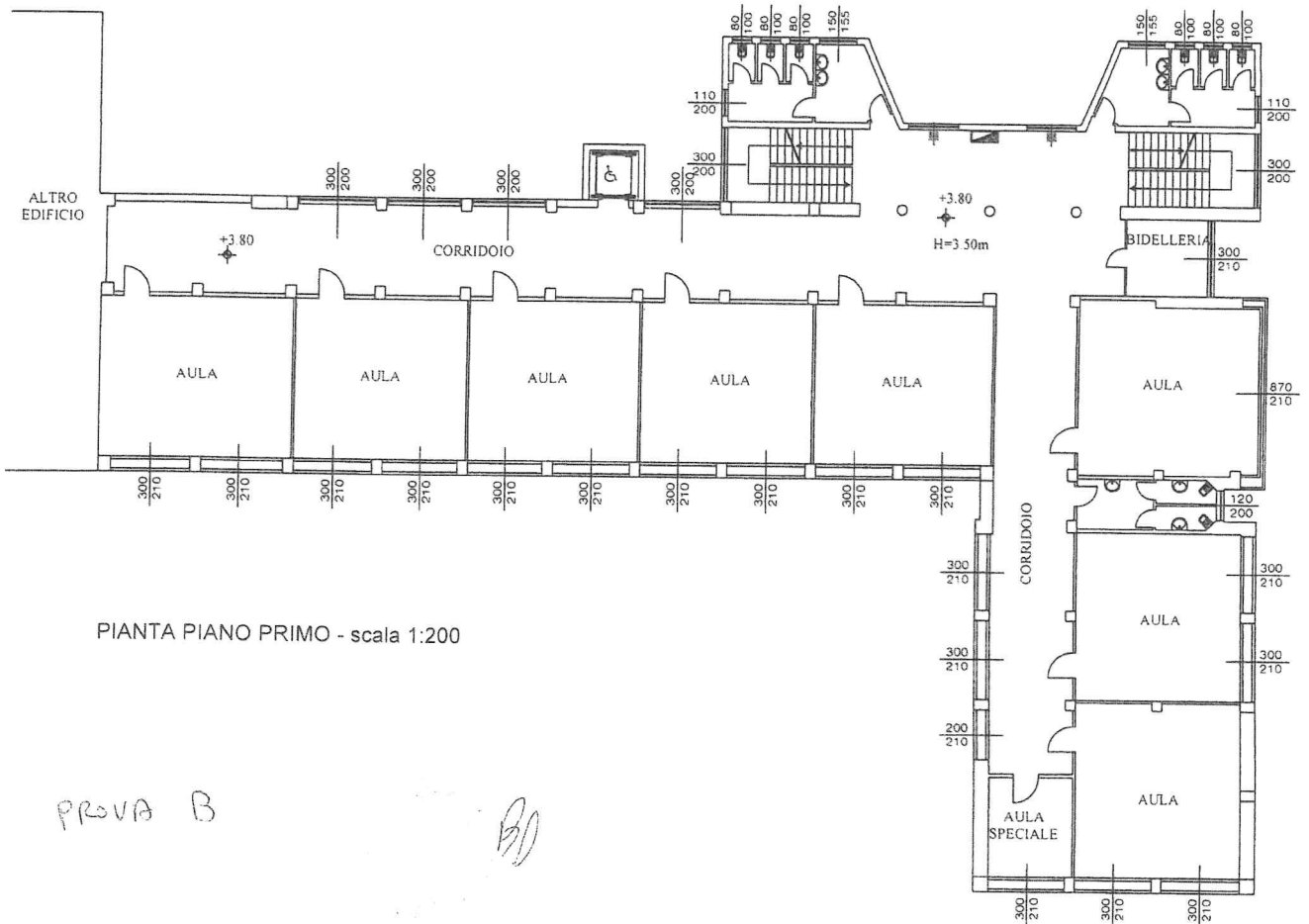
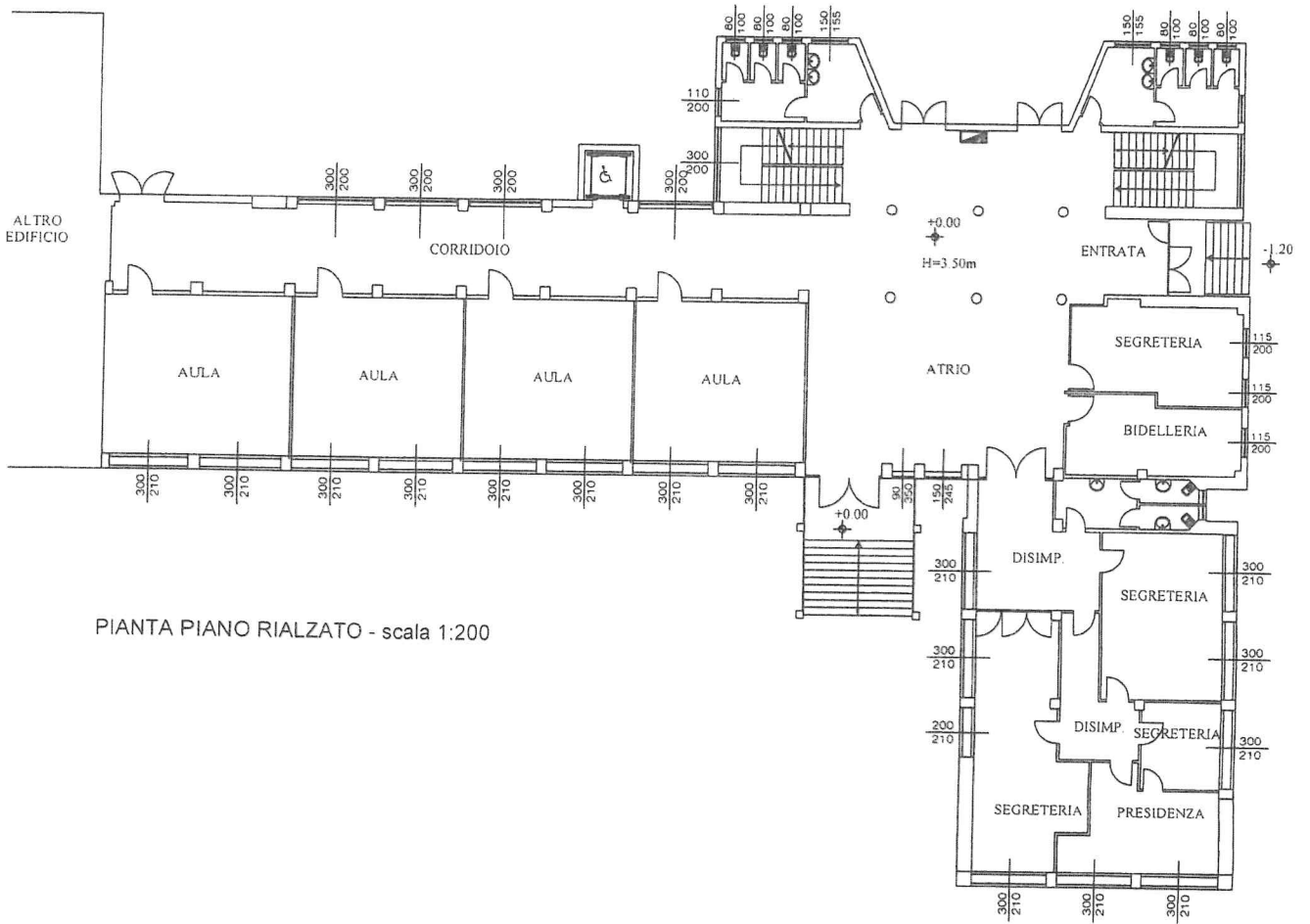

PROVA B

BD

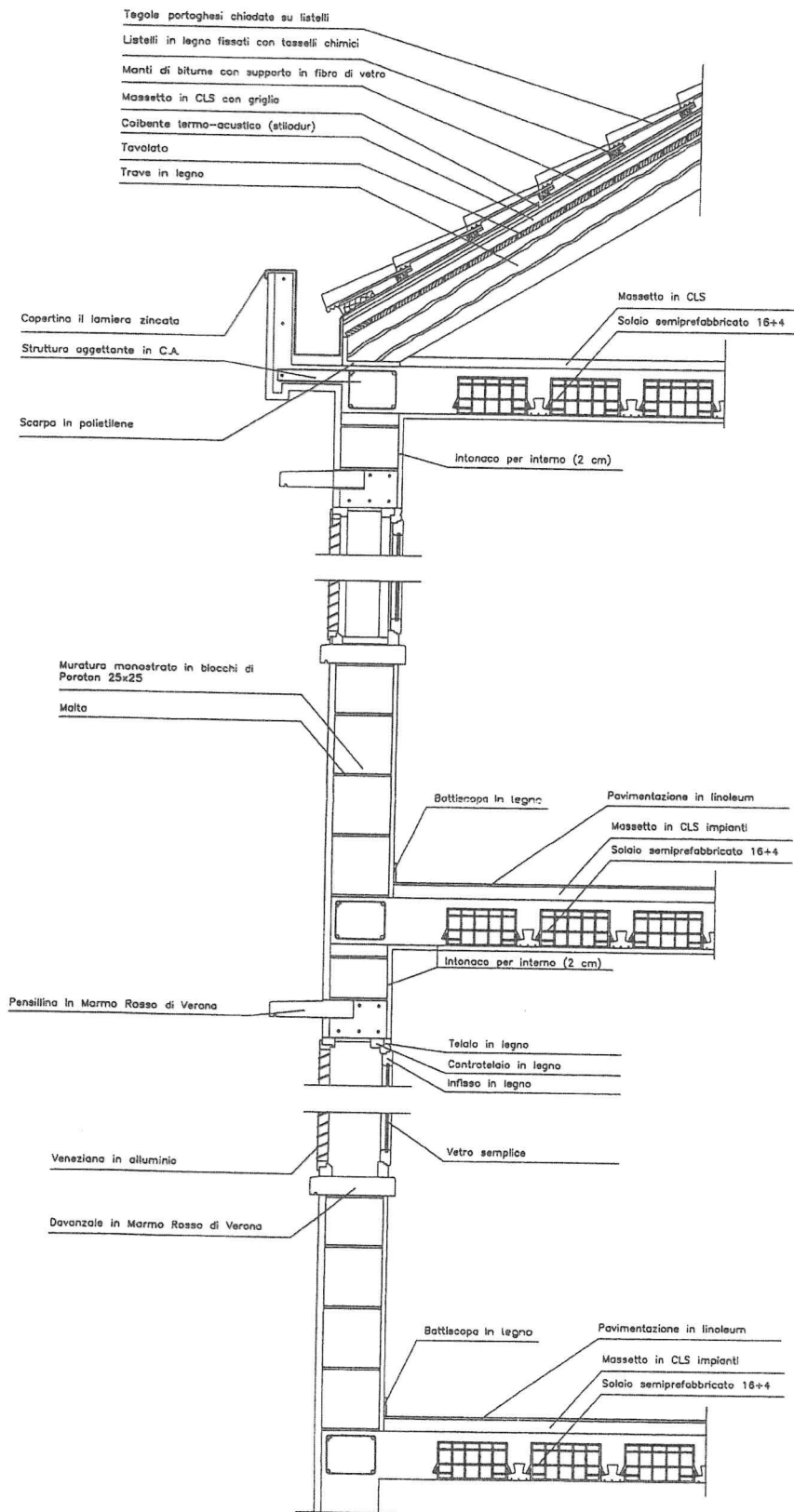

PROVA B

SEZIONE TIPO AULE - scala 1:20

Bl

1° prova scritta

traccia A

La Provincia di Sondrio deve realizzare un intervento di miglioramento delle condizioni di sicurezza di un tratto di viabilità provinciale.

In base alla documentazione fornita (planimetria di rilievo, planimetria mappale e documentazione fotografica) il candidato:

- indichi le problematiche riscontrabili e le soluzioni proposte per risolverle;
- imponga inoltre uno studio di fattibilità tecnica per la risoluzione delle problematiche fornendo una relazione descrittiva dell'intervento proposto, uno o più elaborati grafici (anche lavorando sulla planimetria fornita) ipotizzando altresì un computo metrico estimativo ed un quadro economico.

SD Mly 20

PROVA A

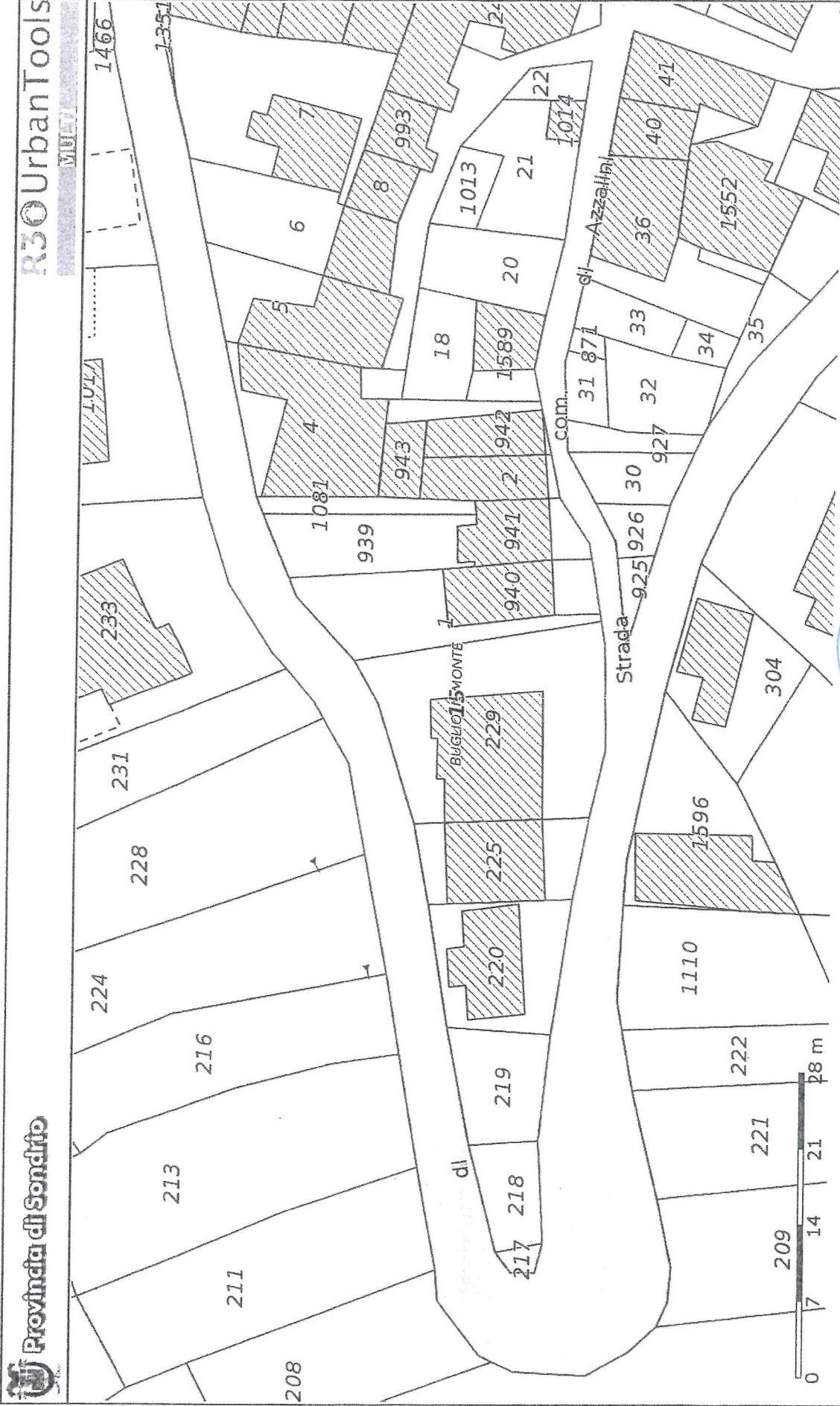

© Regione Lombardia, Dati catastali aggiornati al 12/2019



Scala 1:500

Geoportale Provincia di Sondrio

PROVA A



BD

1

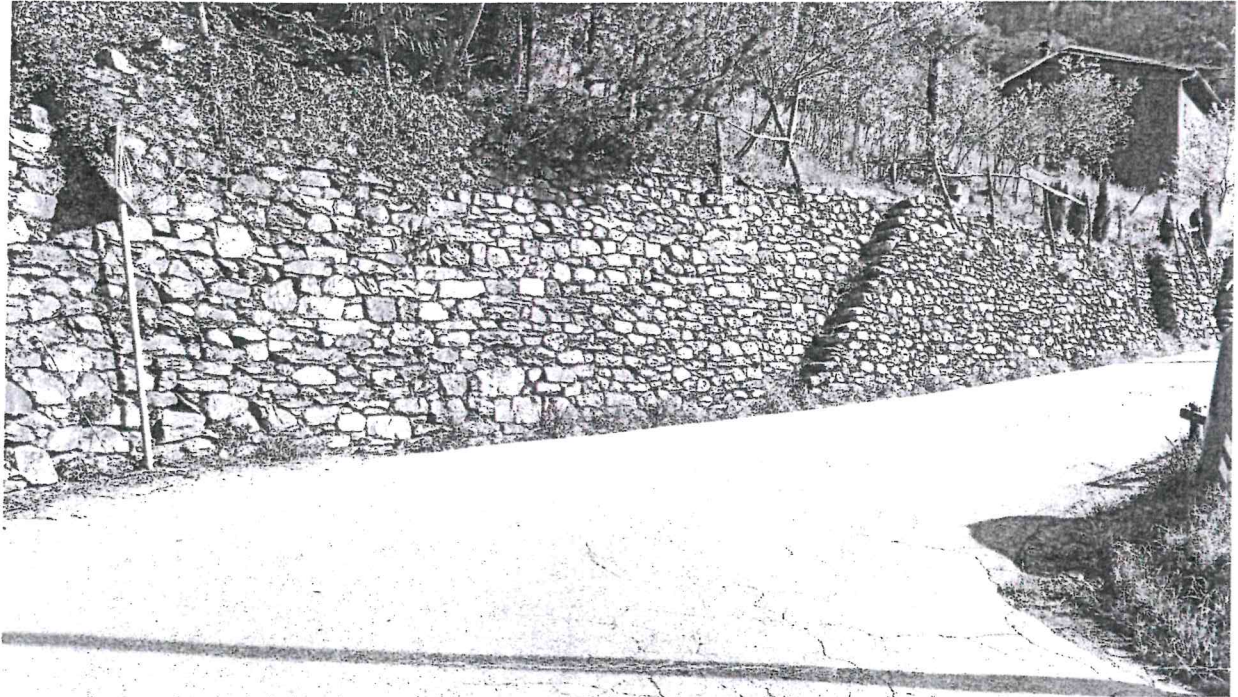

2



PROVA A



BD

3

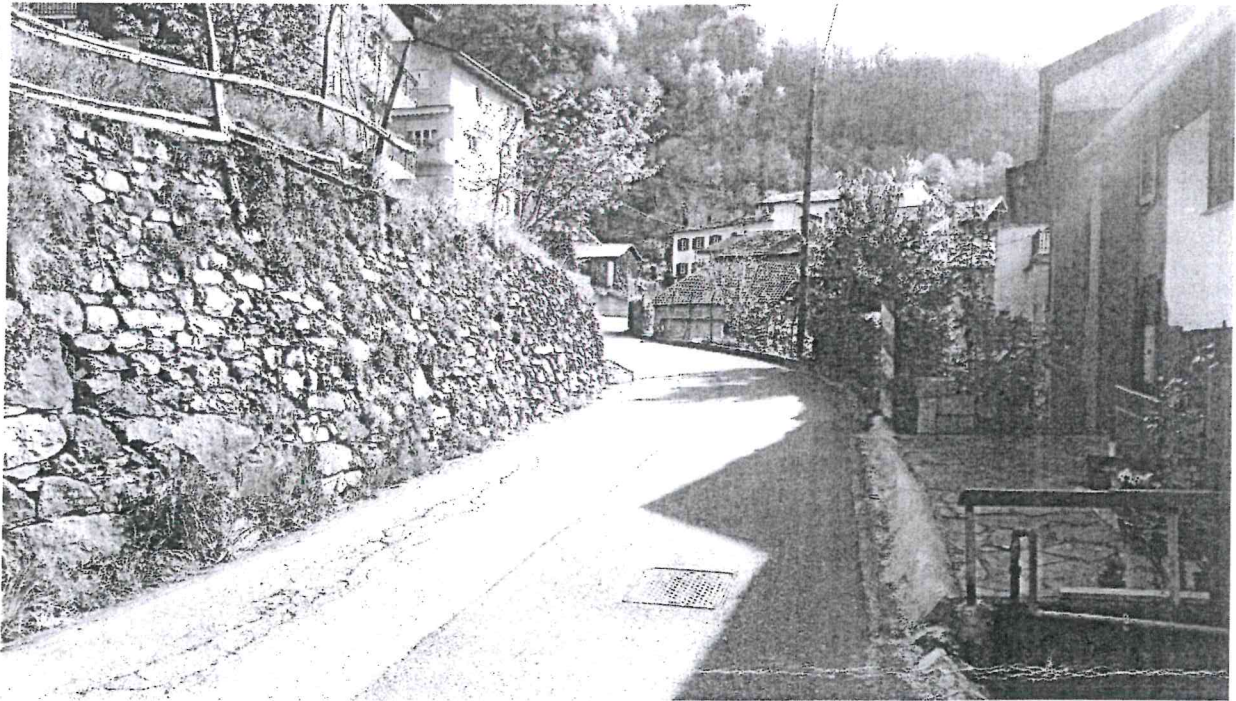

4



PROVA A

PLANIMETRIA DI RILIEVO

Scala 1:200

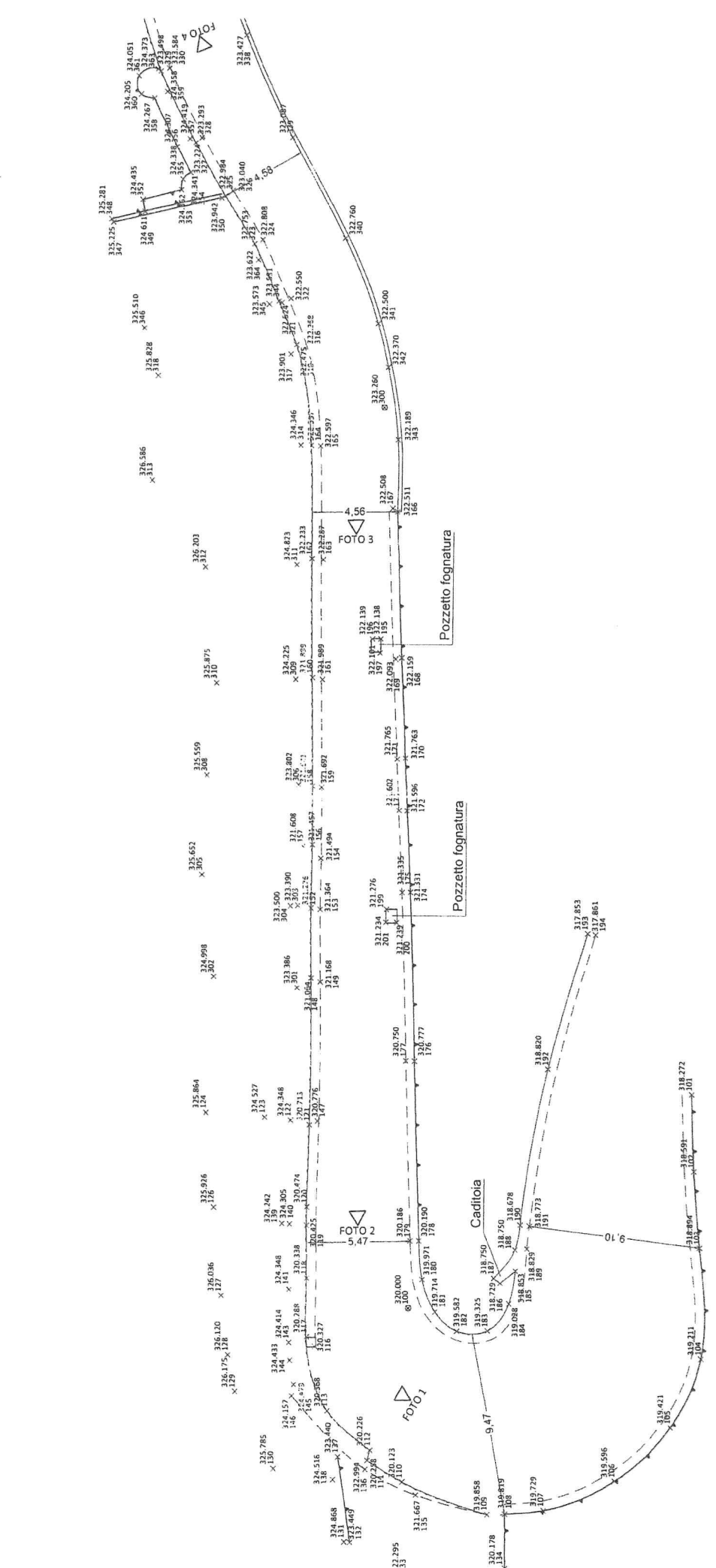
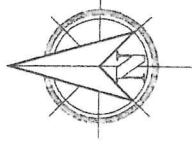

BD
20
10
10
10

1° prova scritta

traccia C

Nella planimetria fornita è proposto un intervento di miglioramento funzionale ed di sicurezza relativo ad una viabilità esistente.

- Il candidato indichi quali sono i criteri e le finalità guida che hanno portato il progettista ad adottare la soluzione rappresentata nelle planimetrie allegate;
- considerata la necessità di mantenere in esercizio la viabilità esistente in fase di cantiere, il candidato descriva un'ipotesi di cantierizzazione e indichi gli apprestamenti di sicurezza che ritiene necessari;
- con riferimento alla documentazione fornita il candidato rappresenti le sezioni grafiche dalla numero 13 alla numero 15 (per l'esistente e il progetto), identifichi le opere che ritiene necessarie ai fini dell'esecuzione dell'allargamento stradale, sviluppi il computo metrico delle opere per l'intero tratto e il relativo quadro economico.

Handwritten signatures and initials in black ink. On the left is a stylized signature. To its right are the initials 'BD' followed by a smaller signature.

PROVA C

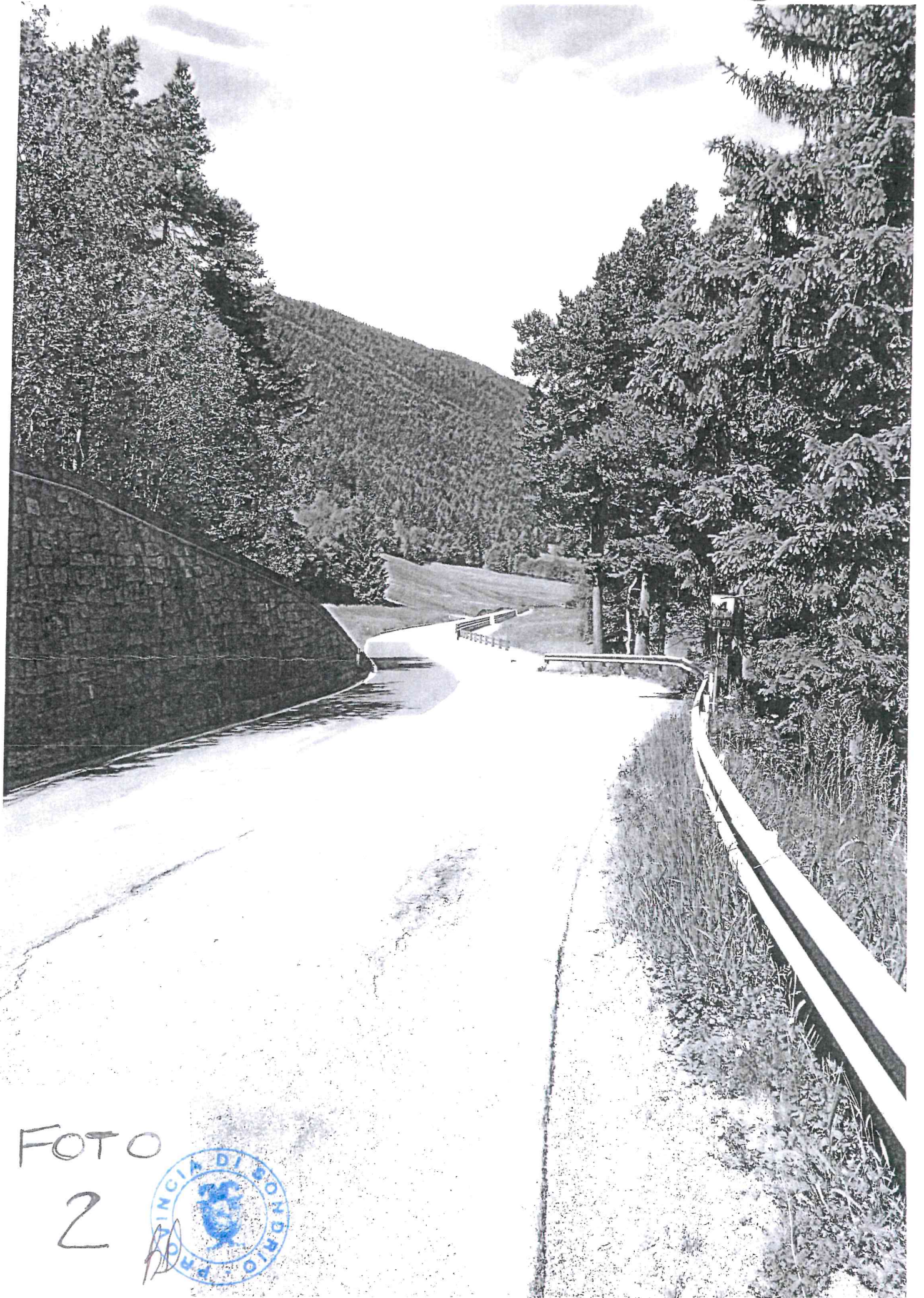

FOTO

2



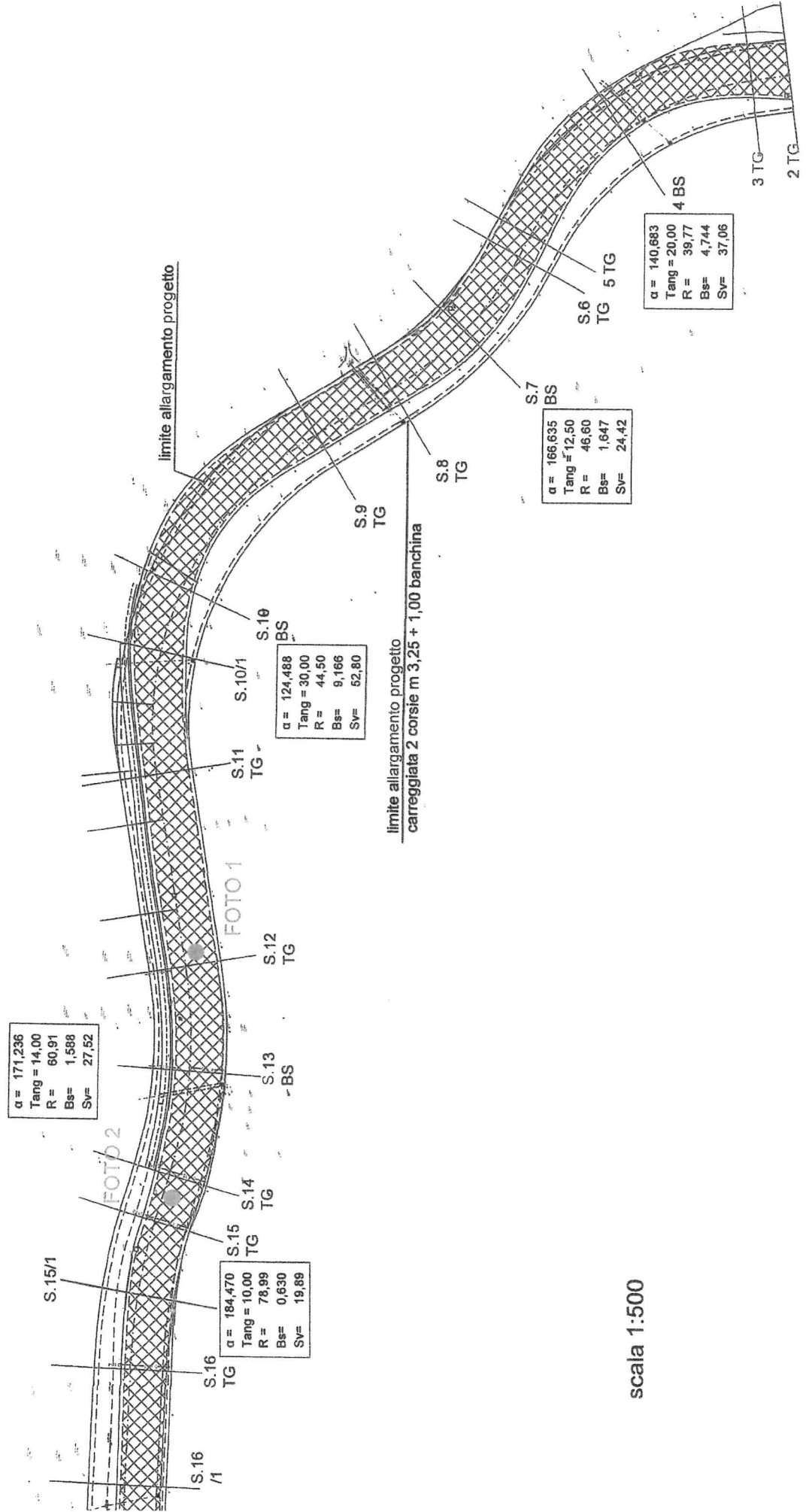

scala 1:500

PROVA C

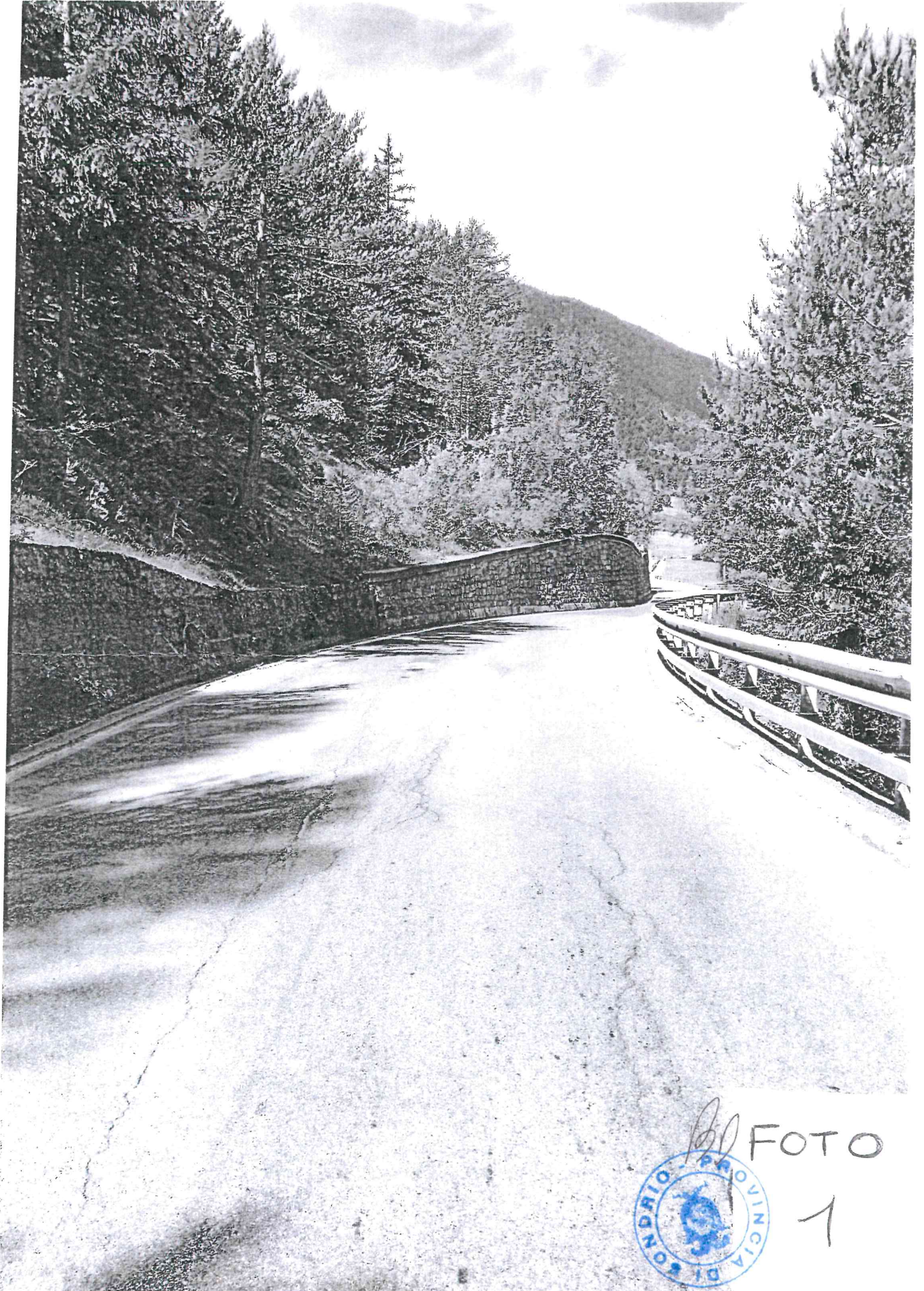

AB FOTO



1

PROVA C

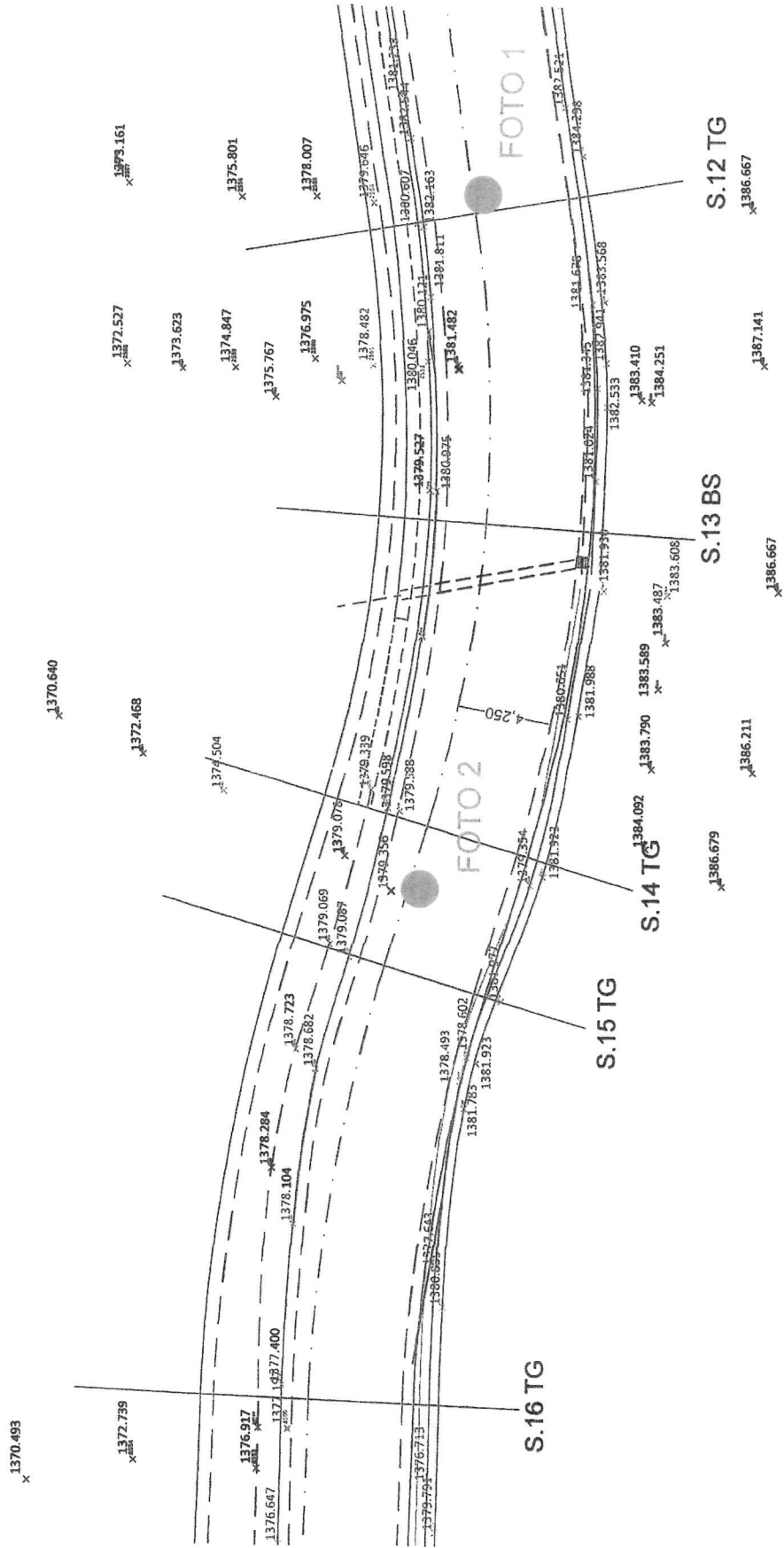

VERBALE N. 3

L'anno 2023, il giorno 12 del mese di giugno, alle ore 14.00, si è riunita la commissione giudicatrice del concorso pubblico per esami, prioritariamente riservato ai volontari delle FF.AA. ai sensi del d. lgs. n. 66/2010, per la copertura di n. 1 posto a tempo pieno ed indeterminato di "Istruttore direttivo tecnico" (funzionario tecnico) - categoria D comparto funzioni locali, da assegnare al settore "Viabilità, Edilizia scolastica e Patrimonio".

La commissione ricorda che per le ore 14.30 di oggi è fissato l'inizio dello svolgimento della seconda prova scritta, discute e vaglia le proposte provenienti dai singoli commissari e all'unanimità approva le tracce (traccia 1, 2, 3) della seconda prova scritta.

Le suddette tracce vengono chiuse in buste separate firmate sui lembi di chiusura dai commissari e dal segretario.

Alle ore 14.30 vengono ammessi nella sala i candidati presenti.

Sono presenti i signori: Bria Gloria Maura, Poloni Simona, Stefanini Pierantonio, Trabucchi Barbara.

Una volta che i candidati hanno preso posto, vengono consegnati a ciascuno di essi:

- ❖ Due fogli di protocollo siglati dal commissario Liana Vanoi
- ❖ Un foglietto sul quale deve essere scritto il nome e il cognome del candidato
- ❖ Una busta piccola gialla nella quale dovrà essere inserito il foglietto bianco di cui sopra
- ❖ Una busta grande nella quale dovranno essere inseriti la busta piccola e l'elaborato
- ❖ Una penna
- ❖ Una busta nella quale dovranno essere inserite le due prove.

Il Presidente, in accordo con la commissione, decide di chiamare i candidati per mescolare, numerare e scegliere la busta oggetto della seconda prova scritta in ordine inverso rispetto al quello della prima prova scritta: Stefanini Pierantonio mischia, Trabucchi Barbara numera le buste con i numeri 1, 2 e 3, Poloni Simona sceglie la busta n. 2 e Bria Gloria Maura con la segretaria Vido si recano a fotocopiare la prova oggetto della seconda prova scritta.

La busta n. 2 viene aperta dal presidente Belotti e contiene la traccia 2, allegata.

Le buste rimanenti n. 1 e n. 3 contengono rispettivamente le tracce 1 e 3, allegate.

Il presidente constata che sono le ore 14.45, avverte i candidati che dovranno consegnare il compito svolto non più tardi delle ore 16.15.

Alle ore 16.05 viene consegnato l'ultimo elaborato.

La commissione procede alla riunificazione delle buste aventi lo stesso numero, dopo aver staccata la relativa linguetta numerata. Sono presenti i candidati Poloni Simona e Stefanini Pierantonio.

Le buste contenenti le prove dei candidati chiuse e sigillate vengono consegnate dai commissari al segretario perché le custodisca.

Alle ore 16.20 la seduta è tolta.

Del che si è redatto il presente verbale che, previa lettura e conferma, viene sottoscritto come segue:

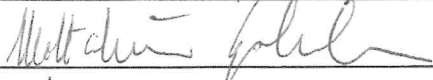
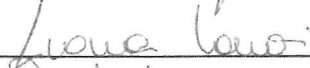
IL PRESIDENTE	
COMPONENTE	
COMPONENTE	
IL SEGRETARIO	

2° prova scritta

traccia 2

Il candidato tratti in maniera chiara e sintetica i seguenti argomenti:

- 1) il collaudo di un'opera pubblica ai sensi del decreto legislativo n. 50/2016.
- 2) quadro economico di un'opera pubblica: descrivere le voci che lo compongono nel caso di progetto esecutivo.
- 3) la figura del responsabile unico del procedimento nell'ambito dei lavori pubblici, ai sensi del decreto legislativo n. 50/2016.
- 4) la conferenza dei servizi: tipologie e modalità di svolgimento ai sensi della legge n. 241/1990.



2° prova scritta

traccia 3

Il candidato tratti in maniera chiara e sintetica i seguenti argomenti:

- 1) i principali atti e documenti del direttore dei lavori nella conduzione della realizzazione dell'opera pubblica.
- 2) il progetto esecutivo di un'opera pubblica: contenuti e iter di approvazione.
- 3) principali contenuti del capitolato speciale d'appalto di un'opera pubblica.
- 4) le fasi del procedimento di esproprio ai sensi del DPR 327/2001.

BA DN MUG

2° prova scritta

traccia 1

Il candidato tratti in maniera chiara e sintetica i seguenti argomenti:

- 1) il direttore dei lavori di un'opera pubblica: nomina, competenze e responsabilità.
- 2) principali contenuti del progetto definitivo di un'opera pubblica.
- 3) il piano di sicurezza e coordinamento: finalità e contenuti.
- 4) l'indennità di espropriazione in applicazione del DPR 327/2001.

BO 25 

VERBALE N. 4

L'anno 2023, il giorno 13 del mese di giugno, alle ore 8.45, si è riunita la commissione giudicatrice del concorso pubblico per esami, prioritariamente riservato ai volontari delle FF.AA. ai sensi del d. lgs. n. 66/2010, per la copertura di n. 1 posto a tempo pieno ed indeterminato di "Istruttore direttivo tecnico" (funzionario tecnico) - categoria D comparto funzioni locali, da assegnare al settore "Viabilità, Edilizia scolastica e Patrimonio".

Scopo della riunione della commissione è la valutazione degli elaborati.

La commissione procede alla lettura e valutazione degli elaborati della prima prova scritta, attribuendo ad essi il seguente punteggio:

Elaborato n. 1	punti	25,5
Elaborato n. 2	punti	23
Elaborato n. 3	punti	26,5
Elaborato n. 4	punti	24,5

Si procede all'apertura della seconda prova per i candidati che hanno ottenuto almeno 21/30 nella prima prova scritta:

Elaborato n. 1	punti	22,5
Elaborato n. 2	punti	17
Elaborato n. 3	punti	22,5
Elaborato n. 4	punti	24,5

Ultimata la valutazione, la commissione procede all'apertura delle buste piccole, inserite nella busta grande, contenenti i foglietti riportanti i dati di ciascun candidato, accertando dalla lettura di tali foglietti che:

Elaborato n. 1	Trabucchi Barbara
Elaborato n. 2	Bria Gloria Maura
Elaborato n. 3	Poloni Simona
Elaborato n. 4	Stefanini Pierantonio

La commissione, come previsto dal verbale n. 1, ammette alla prova orale i seguenti candidati che hanno ottenuto una votazione di almeno punti 21/30 in entrambe le prove scritte :

Cognome e nome	Punti 1° prova scritta	Punti 2° prova scritta	media
Poloni Simona	26,5	22,5	24,5
Stefanini Pierantonio	24,5	24,5	24,5
Trabucchi Barbara	25,5	22,5	24

La prova orale, come stabilito nel verbale n. 1, si terrà il giorno 15 giugno 2023 con inizio alle ore 9.30 presso la sede della Provincia di Sondrio – Palazzo Besta piano terra.

Alle ore 13.20 la seduta è tolta.

Del che si è redatto il presente verbale che, previa lettura e conferma, viene sottoscritto come segue:



IL PRESIDENTE

Bela M. Rio

COMPONENTE

Mattia Galardi

COMPONENTE

Laura Longo

IL SEGRETARIO

Fabrizio D'Adda

VERBALE N. 5

L'anno 2023, il giorno 15 del mese di giugno, alle ore 9.00, si è riunita la commissione giudicatrice del concorso pubblico per esami, prioritariamente riservato ai volontari delle FF.AA. ai sensi del d. lgs. n. 66/2010, per la copertura di n. 1 posto a tempo pieno ed indeterminato di "Istruttore direttivo tecnico" (funzionario tecnico) - categoria D comparto funzioni locali, da assegnare al settore "Viabilità, Edilizia scolastica e Patrimonio".

Sono presenti inoltre i componenti aggiunti per la prova di lingua straniera: la signora Cinzia Cioccarelli e il signor Sandro Fiorelli, componente aggiunto per la prova di informatica, nominati con determinazione n. 427 del 13 aprile 2023.

Per la prova orale i candidati dovranno rispondere a tre domande per le quali e si terrà conto della chiarezza e correttezza espositiva, del grado di conoscenza della materia oggetto della selezione e della normativa di riferimento, della capacità di analisi e di sintesi apprezzando collegamenti tra le singole materie oggetto d'esame.

Ricorda inoltre che la prova orale, della durata di 20 minuti, si intende superata con una votazione di almeno 21 punti su 30.

La commissione procede alla determinazione dei quesiti da rivolgere ai candidati e li inserisce in n. 3 buste.

La prova di informatica, della durata di circa 10 minuti, consisterà nella formattazione di un atto.

La prova di accertamento della lingua straniera, della durata di circa 10 minuti, consisterà in una conversazione lettura e traduzione di un breve testo.

Il testo della prova di informatica è uguale per tutti mentre per la prova di inglese i testi sono differenziati.

Alle ore 9.30 vengono fatti entrare i candidati. Sono presenti Poloni Simona, Stefanini Pierantonio, Trabucchi Barbara.

Le buste contenenti le prove vengono depositate sul tavolo: 3 buste per la prova di inglese (busta gialla 18x12), 1 buste per la prova di informatica (busta bianca formato 19x26) e 3 buste bianche (formato 23x11) per la prova orale.

Si inizia con la prova di informatica e a seguire con la prova di inglese (la candidata Trabucchi Barbara che si è offerta volontariamente numera le buste di inglese con i numeri 1, 2 e 3). La chiamata dei candidati avviene in ordine alfabetico.

Poloni Simona	prova informatica idonea	prova inglese idonea
Stefanini Pierantonio	prova informatica idonea	prova inglese idonea
Trabucchi Barbara	prova informatica idonea	prova inglese idonea

Terminate le prove di informatica e di inglese, si procede con la prova orale.

Il candidato Stefanini mischia e numera le buste per la prova orale con i numeri 1, 2 e 3.

Per decidere l'ordine di chiamata dei candidati, la commissione decide di scrivere i nomi dei candidati su tre foglietti che saranno scelti casualmente da un candidato. Successivamente il Presidente apre casualmente un libro e la prima lettera in alto a sinistra è la lettera "S" pertanto è il candidato Stefanini che pescherà i foglietti sui quali sono stati indicati i nomi dei candidati. Il primo foglietto pescato da Stefanini riporta il nome "Poloni" alla quale verrà assegnata la busta n. 1, il secondo foglietto estratto porta il nome della candidata "Trabucchi" alla quale sarà assegnata la busta n. 2 e il terzo foglietto riporta il nome di "Stefanini" al quale sarà assegnata la busta n. 3.



Si procede all'apertura delle buste: la busta n. 1 contiene la traccia A assegnata a Poloni Simona – la busta n. 2 che contiene la traccia C assegnata a Trabucchi Barbara – la busta n. 3 che contiene la traccia B assegnata a Stefanini .

Alle ore 11.00 termina la prova orale.

La commissione procede quindi alla formazione della graduatoria.

La commissione procede all'attribuzione dei punteggi per la prova orale secondo quanto riportato nella seguente tabella:

nominativo	Domanda 1	Domanda 2	Domanda 3	Totale orale
POLONI SIMONA	8,5	7,5	5	21
STEFANINI PIERANTONIO	9,5	4	9,5	23
TRABUCCHI BARBARA	8,5	4	9,5	22

La commissione procede pertanto alla formazione della graduatoria finale sommando i punteggi ottenuti nella media delle prove scritte e in quella orale dai candidati risultati idonei:

nominativo	1° prova scritta	2° prova scritta	Media prove scritte	Prova orale	Punteggio finale
POLONI SIMONA	26,5	22,5	24,5	21	45,5
STEFANINI PIERANTONIO	24,5	24,5	24,5	23	47,5
TRABUCCHI BARBARA	25,5	22,5	24	22	46

Alle ore 12.00 la seduta è tolta.

IL PRESIDENTE

Roberto Di

COMPONENTE

Mattia Gallo

COMPONENTE

Luca Vercellotti

COMPONENTE AGGIUNTO

Roberto Vercellotti

COMPONENTE AGGIUNTO

Stefano

IL SEGRETARIO

Fabrizio

PROVA ORALE A

1. I contenuti della determinazione a contrarre.
2. Le funzioni della Provincia ai sensi della legge n. 56/2014 (legge Delrio).
3. Il coordinatore in materia di sicurezza e di salute durante la progettazione dell'opera (CSP): nomina e compiti.

BD W W

PROVA ORALE C

2

1. Le procedure di affidamento di un appalto.
2. Il presidente della Provincia: elezioni e funzioni ai sensi della legge n. 56/2014 (legge Delrio).
3. Il piano di sicurezza e coordinamento: contenuti e finalità.

BO LV MY

PROVA ORALE B

1. I criteri di aggiudicazione di un appalto.
2. Il consiglio provinciale: elezione, funzioni ai sensi della legge n. 56/2014 (legge Delrio).
3. Il coordinatore in materia di sicurezza e salute durante la realizzazione dell'opera (CSE): nomina e compiti.

Three handwritten signatures in black ink, positioned horizontally below the list. The first signature on the left is a stylized 'AD'. The middle signature is a cursive 'W'. The signature on the right is a more complex cursive script.

15th June 2023

oral English test

sample 3

- Briefly introduce yourself.
- What did you study?
- Please read and translate

The four sectors of construction are: industrial, institutional and commercial, civil engineering and roads, and residential.

1. Industrial sector

The industrial sector includes the construction of buildings, including facilities and equipment physically attached to these buildings or not, used mainly for an economic activity involving exploitation of mineral resources, transformation of raw materials, and production of goods.

2. Institutional and commercial sector

The institutional and commercial sector includes the construction of buildings, including facilities and equipment physically attached to these buildings or not, used mainly for institutional and commercial purposes, as well as all structures that cannot be included in the residential, industrial, and civil engineering and roads sectors.

3. Civil engineering and roads sector

The civil engineering and roads sector includes construction of works of general interest for public or private use, including facilities, equipment, and buildings physically attached to these works or not, notably construction of roads, aqueducts, sewers, bridges, dams, electricity lines, and natural-gas pipelines.

4. Residential sector

The residential sector includes the construction of buildings, including facilities and equipment physically attached to these buildings or not, in which more than 85% of the area, excluding parking spaces, is used for habitation and the number of floors above the ground, excluding all parts of the basement and seen from all sides of the building or group of buildings, does not exceed six in the case of new buildings or eight in other cases.

15th June 2023

oral English test

sample 2

- Briefly introduce yourself.
- What did you study?
- Please read and translate

The four sectors of construction are: industrial, institutional and commercial, civil engineering and roads, and residential.

1. Industrial sector

The industrial sector includes the construction of buildings, including facilities and equipment physically attached to these buildings or not, used mainly for an economic activity involving exploitation of mineral resources, transformation of raw materials, and production of goods.

2. Institutional and commercial sector

The institutional and commercial sector includes the construction of buildings, including facilities and equipment physically attached to these buildings or not, used mainly for institutional and commercial purposes, as well as all structures that cannot be included in the residential, industrial, and civil engineering and roads sectors.

3. Civil engineering and roads sector

The civil engineering and roads sector includes construction of works of general interest for public or private use, including facilities, equipment, and buildings physically attached to these works or not, notably construction of roads, aqueducts, sewers, bridges, dams, electricity lines, and natural-gas pipelines.

4. Residential sector

The residential sector includes the construction of buildings, including facilities and equipment physically attached to these buildings or not, in which more than 85% of the area, excluding parking spaces, is used for habitation and the number of floors above the ground, excluding all parts of the basement and seen from all sides of the building or group of buildings, does not exceed six in the case of new buildings or eight in other cases.

15th June 2023

oral English test

sample 1

- Briefly introduce yourself.
- What did you study?
- Please read and translate

The four sectors of construction are: industrial, institutional and commercial, civil engineering and roads, and residential.

1. Industrial sector

The industrial sector includes the construction of buildings, including facilities and equipment physically attached to these buildings or not, used mainly for an economic activity involving exploitation of mineral resources, transformation of raw materials, and production of goods.

2. Institutional and commercial sector

The institutional and commercial sector includes the construction of buildings, including facilities and equipment physically attached to these buildings or not, used mainly for institutional and commercial purposes, as well as all structures that cannot be included in the residential, industrial, and civil engineering and roads sectors.

3. Civil engineering and roads sector

The civil engineering and roads sector includes construction of works of general interest for public or private use, including facilities, equipment, and buildings physically attached to these works or not, notably construction of roads, aqueducts, sewers, bridges, dams, electricity lines, and natural-gas pipelines.

4. Residential sector

The residential sector includes the construction of buildings, including facilities and equipment physically attached to these buildings or not, in which more than 85% of the area, excluding parking spaces, is used for habitation and the number of floors above the ground, excluding all parts of the basement and seen from all sides of the building or group of buildings, does not exceed six in the case of new buildings or eight in other cases.

Verifica informatica 15 giugno 2023

Utilizzando a propria scelta o Microsoft EXCEL o Libreoffice CALC aprire il file registrato nella cartella documenti del computer "BASE x verifica informatica concorso 15 giugno 2023.ods"

Formattare il documento come da stampa consegnata.

Descrizione	Lunghezza	Larghezza	Superficie	Costo m ²	Costo
SP. 10	1525	4,0		50	
SP. 20	2300	3,5		50	
SP. 30	450	2,0		50	
SP. 40	125	1,0		65	
SP. 50	750	6,0		70	
SP. 60	3350	5,0		80	
SP. 70	325	4,0		35	
SP. 80	8250	2,5		25	
SP. 100	1700	1,5		100	

Riepilogo asfalti strade provinciali -2023

Descrizione	Lunghezza	Larghezza	Superficie	Costo m ²	Costo
SP. 10	1.525	4,0	6.100,00	50	€ 305.000
SP. 20	2.300	3,5	8.050,00	50	€ 402.500
SP. 30	450	2,0	900,00	50	€ 45.000
SP. 40	125	1,0	125,00	65	€ 8.125
SP. 50	750	6,0	4.500,00	70	€ 315.000
SP. 60	3.350	5,0	16.750,00	80	€ 1.340.000
SP. 70	325	4,0	1.300,00	35	€ 45.500
SP. 80	8.250	2,5	20.625,00	25	€ 515.625
SP. 100	1.700	1,5	2.550,00	100	€ 255.000
	18.775	3,3	60.900	58,33	€ 3.231.750

Totale metri lineari	18.775
Larghezza media	3,3
Totale superficie m ²	60.900
Costo medio al m ²	58,33
Totale costo asfalti	€ 3.231.750